



ASSOCIATION SYNDICALE DE LA RIVIERE DU LOIRET

ASSEMBLEE GENERALE 2015

***ACCUEIL DE MONSIEUR BENNERY
PRESIDENT DE L'ASRL***

Assemblée Générale Ordinaire

Organisation de la séance

1. **RAPPORT MORAL 2014**
2. **BUDGETS ET FINANCES**
3. **OBJECTIFS 2015**
4. **INTERVENTION DES ELUS**
5. **DEBATS AVEC LES PARTICIPANTS**
6. **QUESTIONS DIVERSES**



Décès d'Emile Gastebois le 6 août 2014 à l'âge de 87 ans
Emile a été Directeur adjoint de l'ASRL de 1983 à 2003 et
Président fondateur du Brochet Olivetain de 1987 à 1999.
Bénévole au service de tous, Emile avait été fait Chevalier de la
Légion d'Honneur et Commandeur de l'Ordre National du Mérite

1. RAPPORT MORAL 2014

1. RAPPORT MORAL 2014

OBJECTIFS 2014

- I POURSUITE DE L'ARRACHAGE DES HERBES DU LOIRET ET DE LA COLLABORATION AVEC LA VILLE D'OLIVET POUR LEUR EVACUATION
- II REALISATION D'UN FAUCARDAGE PAR UNE ENTREPRISE SPECIALISEE SUR LE BASSIN DE SAINT SAMSON
- III POURSUITE DE LA COLLABORATION AVEC LA VILLE D'OLIVET POUR L'ANALYSE DES EAUX DU LOIRET
- IV REALISATION D'UN INVENTAIRE SUR LES RESURGENCES DU LOIRET
- V REALISATION D'UN INVENTAIRE DES MACROORGANISMES
- VI POURSUITE DE L'INVENTAIRE SUR LES VEGETAUX
- VII ORGANISATION D'UNE JOURNEE DE NETTOYAGE LE DIMANCHE 5 OCTOBRE 2014 A 9 H AU PARKING DE LA REINE BLANCHE

1. RAPPORT MORAL 2014



ACQUISITION D'UN MOTEUR
DE 50 CV POUR LE RATODO



POURSUITE DE
L'ARRACHAGE DES
HERBES DU LOIRET
ET DE LA COLLABORATION
AVEC LA VILLE D'OLIVET
POUR LEUR EVACUATION



1. RAPPORT MORAL 2014

REALISATION D'UN FAUCARDAGE PAR UNE ENTREPRISE SPECIALISEE SUR LE BASSIN DE SAINT SAMSON



1. RAPPORT MORAL 2014

DECHARGEMENT SUR LE SITE DU BEAUVOIR



1. RAPPORT MORAL 2014

POURSUITE DE LA COLLABORATION AVEC LA VILLE D'OLIVET POUR L'ANALYSE DES EAUX DU LOIRET



1. RAPPORT MORAL 2014

REALISATION D'UN INVENTAIRE SUR LES RESURGENCES DU LOIRET
PAR CLEMENT VALLEE, ETUDIANT A L'UNIVERSITE D'ORLEANS

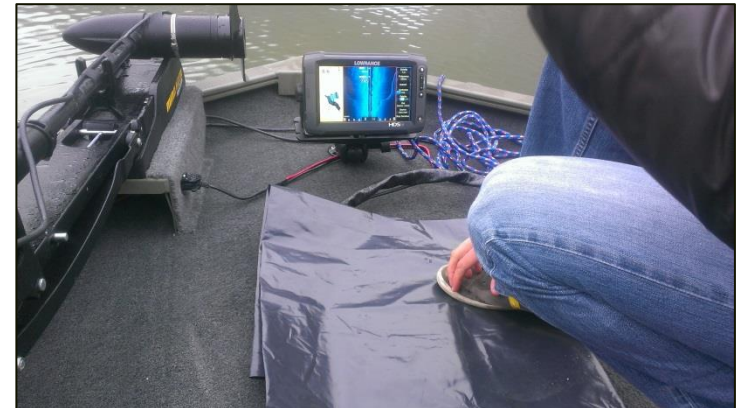
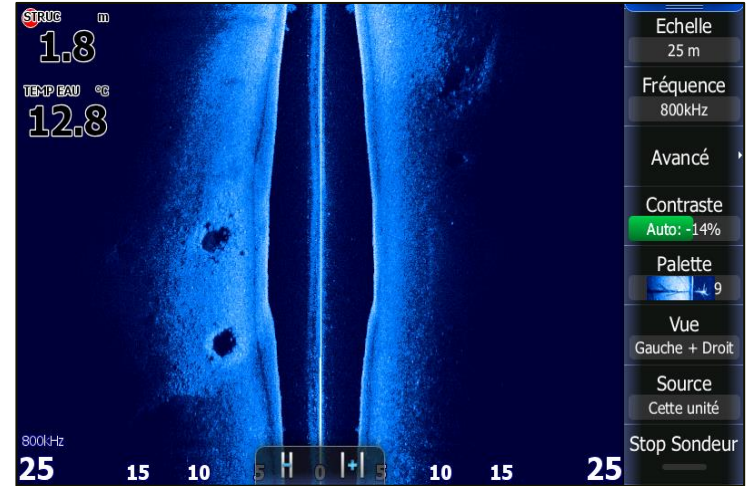

Licence BOPE : Biologie des organismes, des populations et des écosystèmes

1. RAPPORT MORAL 2014

INVENTAIRE SUR LES RESURGENCES DU LOIRET

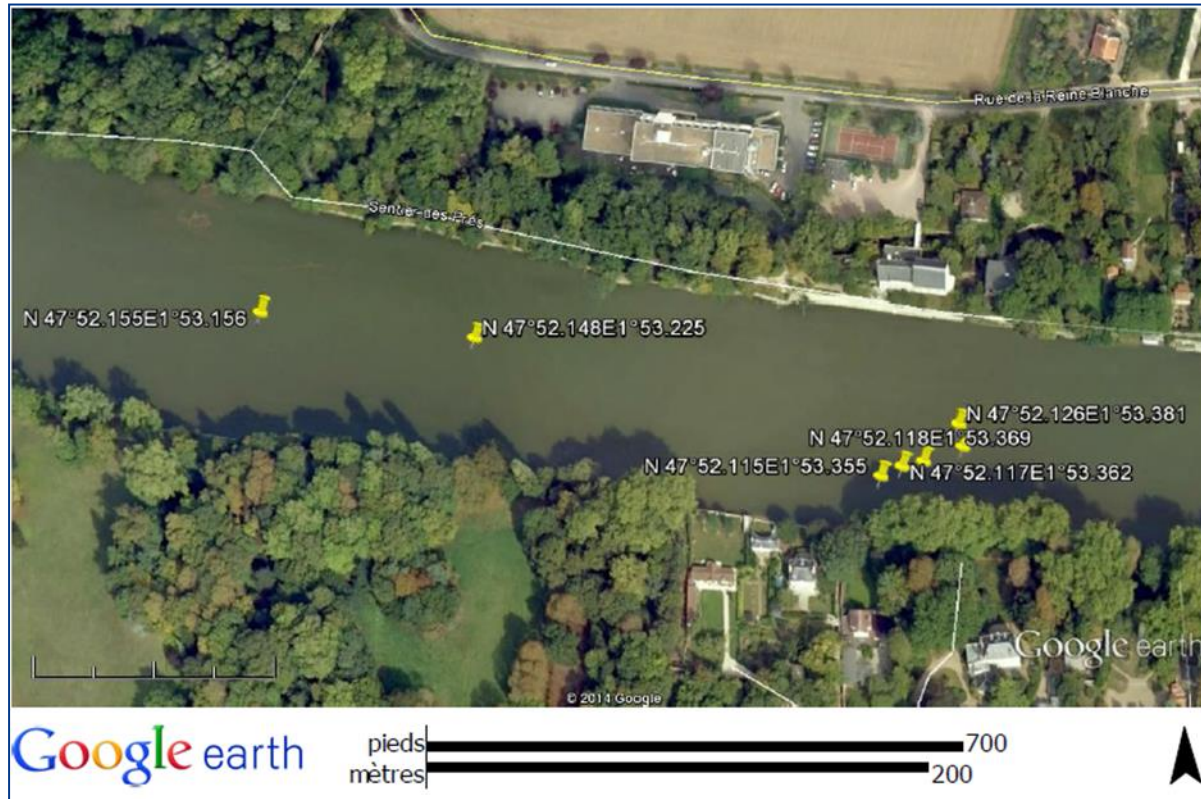

| | | |
|---------------------------|----------------------|----------------------|
| Restaurant le Rivage | N 47°52.121E1°53.382 | 2,2/1,1 |
| Restaurant le Rivage | N 47°52.126E1°53.381 | 1,6/1,6 |
| Restaurant le Rivage | N 47°52.118E1°53.369 | 0,9/0,9 |
| Restaurant le Rivage | N 47°52.114E1°53.369 | 2,3/0,9 |
| Restaurant le Rivage | N 47°52.117E1°53.362 | 2,0/0,6 |
| Restaurant le Rivage | N 47°52.115E1°53.355 | petite non mesurable |
| Aval restaurant le Rivage | N 47°52.155E1°53.156 | petite non mesurable |
| Aval restaurant le Rivage | N 47°52.148E1°53.225 | petite non mesurable |

1. RAPPORT MORAL 2014

REALISATION D'UN INVENTAIRE DES MACROORGANISMES PRESENTS SUR LE LOIRET PAR CLEMENT VALLEE

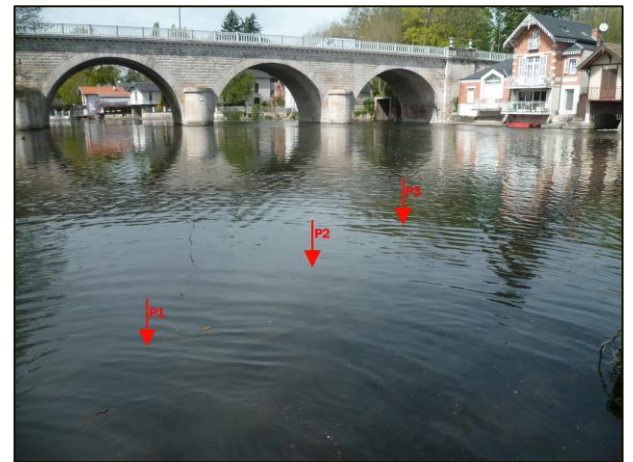

1. RAPPORT MORAL 2014

REALISATION D'UN INVENTAIRE DES MACROORGANISMES



Asellidae Baetidae Bivalves(Unionioda) Bivalves(Veneroida) Limnephilidae Caenidae



Chironomidae Ephemereillidae Ephemeridae Erpobdellidae Gammaridae Glossiphoniidae



Sericostomatidae Lumbriculidae Lymnaeidae Planariidae Sialidae Polycentropodidae

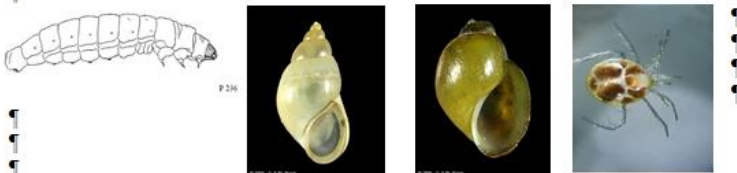

Lepidoptères Bithyniidae Lithoglyphidae Hydracarien

1299 organismes dénombrés, répartis en 22 familles sur 10 stations composées de 3 prélèvements chacune.

1. RAPPORT MORAL 2014

ORGANISATION D'UNE JOURNEE DE NETTOYAGE LE DIMANCHE 5
OCTOBRE 2014 A 9 H AU PARKING DE LA REINE BLANCHE



1. RAPPORT MORAL 2014

- Réalisation des Mandats administratifs pour le règlement des factures et des titres de recettes, gestion des fichiers riverains et navigation, des salaires et charges, transmission de tous les documents au Trésorier Municipal d'Orléans sud
- Transmission des extraits de délibérations, rôles, budgets, compte administratif et compte de gestion en Préfecture
- Rédaction de nombreux documents (courriers, comptes rendus...).
- Remise des autorisations de navigation
- Préparation et réalisation des conseils syndicaux et de deux assemblées générales
- 52 réunions (Conseil Syndicaux et groupes de travail – SAGE
 - Herbes – Brochet Olivetaïn – APSL – Contrat de Restauration des eaux...).

1. RAPPORT MORAL 2014

Autres Travaux



1. RAPPORT MORAL 2014

Entretien des passages d'eau avec les propriétaires



1. RAPPORT MORAL 2014



manipulations des vannes pour
la régularisation des niveaux



Nettoyages des vannes
et déversoirs

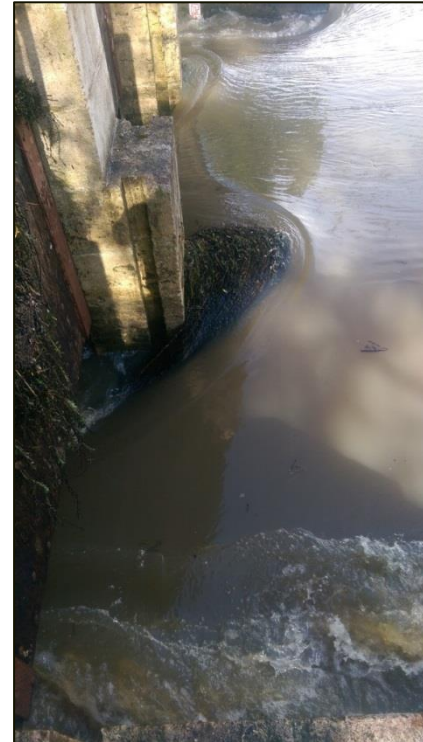

1. RAPPORT MORAL 2014

Mise en place de signalisation sur les nouveaux ouvrages



1. RAPPORT MORAL 2014



Remise des clés du nouveau local de l'ASRL par monsieur le Maire d'Olivet



1. RAPPORT MORAL 2014

Participation aux Journées du Développement Durable de la Ville d'Orléans



1. RAPPORT MORAL 2014

Ramassages de déchets



32 dépôts en déchetterie pour
environ 25 m³ de déchets
après nettoyage des bassins
et vannes

1. RAPPORT MORAL 2014

ENLEVEMENT D'ÉPAVES DE BATEAUX

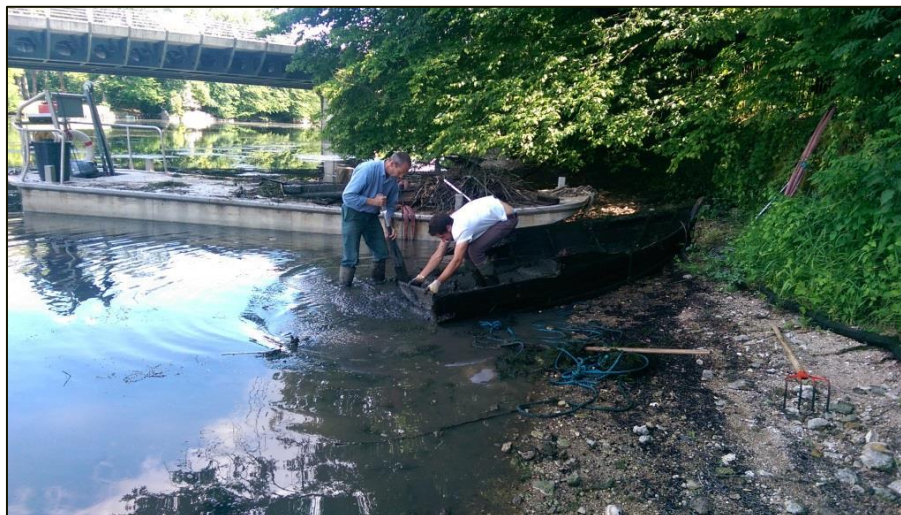

1. RAPPORT MORAL 2014



Récupération d'animaux blessés

1. RAPPORT MORAL 2014

Piégeage des ragondins et rats musqués (115 sujets capturés en 2014)



1. RAPPORT MORAL 2014



15 conseils ou travaux sur les berges ou sur la végétation

1. RAPPORT MORAL 2014



27 gros arbres, des centaines d'arbustes et de branches tombés à l'eau ont été retirés de la rivière.



1. RAPPORT MORAL 2014

Participation au Forum des associations d'Olivet
Sensibilisation du public au Loiret



1. RAPPORT MORAL 2014

Poursuite de l'inventaire des végétaux aquatiques
avec Carine Biot, animatrice du SAGE Loiret



EGERIE DENSE



ALGUES VERTES FILAMENTEUSES



ELODEE DE NUTALL

1. RAPPORT MORAL 2014

Activités du SAGE Loiret en 2014

Réalisation d'un inventaire des zones humides sur l'ensemble des communes du SAGE dans le but de protéger celles qui restent

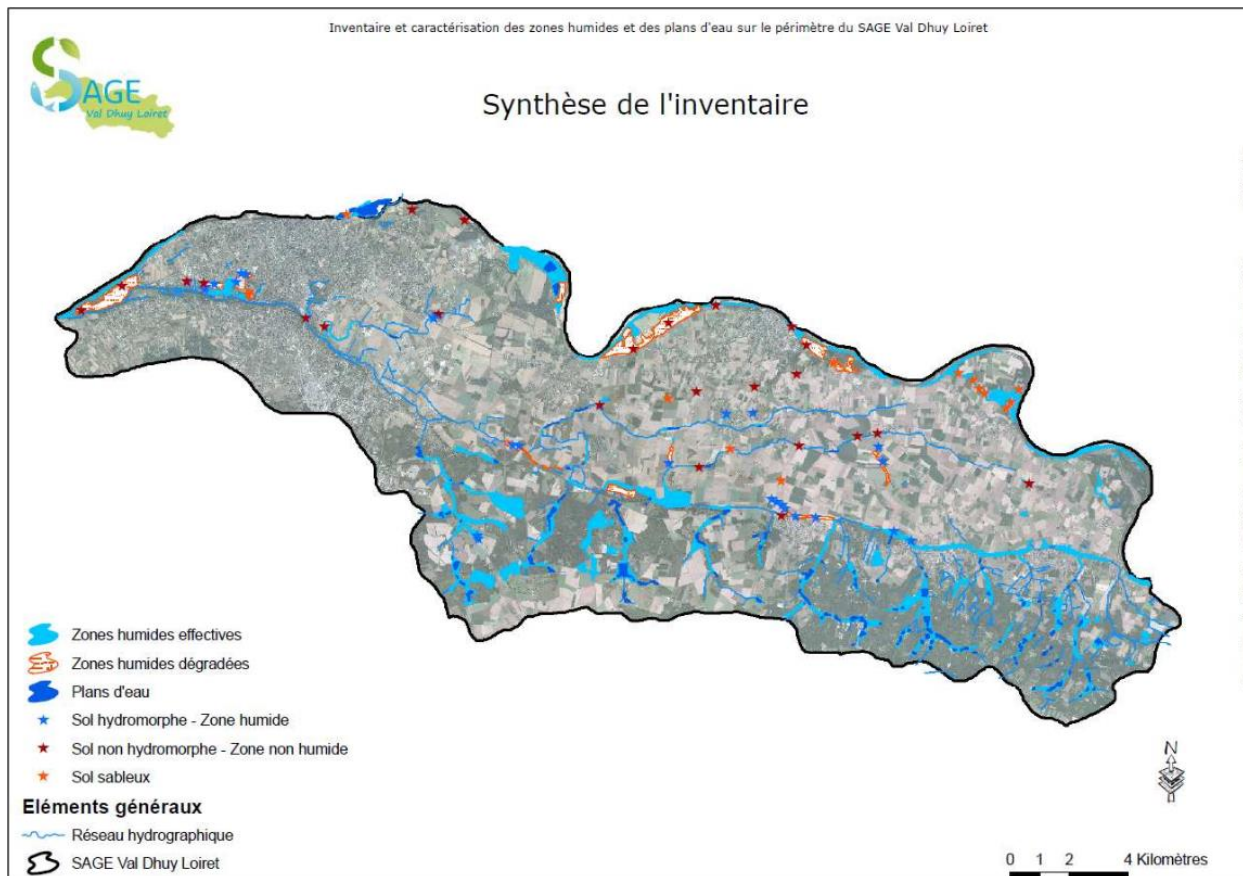

1. RAPPORT MORAL 2014

Activités du SAGE Loiret en 2014

Réalisation d'un diagnostic « Pollutions diffuses » entraînant un programme d'actions pour la période 2015 à 2018

Molécules les plus fréquentes

| Étiquettes de lignes | Nb d'analyses quantifiées | [C µg/L] moyenne | [C µg/L] maximum |
|--|---------------------------|------------------|------------------|
| AMPA | 119 | 1,18 | 8.1 |
| Diuron (non autorisée) | 103 | 0,43 | 5.6 |
| Glyphosate | 102 | 0,84 | 11.6 |
| Oxadiazon | 91 | 0,49 | 2.1 |
| Diflufenicanil | 80 | 0,07 | 0.53 |
| Atrazine (non autorisée) | 64 | 0,22 | 1.25 |
| Alachlore (non autorisée) | 59 | 0,22 | 2.3 |
| Oxadixyl (non autorisée) | 53 | 0,45 | 3.4 |
| Aminotriazole | 35 | 1,44 | 5.7 |
| Atrazine déséthyl (métabolite de l'atrazine, non autorisée) | 34 | 0,10 | 0.34 |
| Métaldéhyde | 33 | 0,22 | 0.99 |
| 1-(3,4-dichlorophenyl)-3-methyl-uree | 31 | 0,22 | 1.01 |
| Simazine (non autorisée) | 31 | 0,19 | 1.4 |
| Isoproturon | 28 | 0,13 | 0.83 |
| Métolachlore (non autorisée) | 28 | 0,10 | 0.37 |
| 2-hydroxy atrazine (métabolite de l'atrazine, non autorisée) | 24 | 0,08 | 0.15 |
| Chlortoluron | 24 | 0,69 | 11.3 |
| Carbofuran (non autorisée) | 23 | 0,15 | 0.38 |
| AZOXYSTROBINE | 22 | 0,24 | 0.9 |
| Propyzamide | 22 | 0,21 | 1.2 |

Concentrations les plus importantes

| Molécule | [C µg/L] maximale quantifiée | Nb de prélèvements >5µg/l |
|-----------------------------------|------------------------------|---------------------------|
| Aminotriazole | 5,7 | 3 |
| AMPA | 8,1 | 3 |
| Bromacil (non autorisée) | 5,6 | 1 |
| Chlortoluron | 11,3 | 1 |
| Diuron (non autorisée) | 5,6 | 1 |
| Glyphosate | 11,6 | 2 |
| Methanal (non autorisée) | 51,2 | 1 |
| Oxydéméton-méthyl (non autorisée) | 19,5 | 1 |

Nombre de dépassement du seuil de 0,1 µg/L par an

| Stations de suivi | Nbre d'analyses par an | 2001 | 2002 | 2003 | 2004 | 2005 | 2006 | 2007 | 2008 | 2009 | 2010 | 2011 | 2012 |
|-------------------------------------|------------------------|------|------|------|------|------|------|------|------|------|------|------|------|
| LOIRE à JARDEAU | De 12 à 2453 | Abs | Abs | Abs | Abs | Abs | 7 | 1 | 1 | 1 | - | - | 5 |
| LOIRE à MEUNG-SUR-LOIRE | De 1370 à 1736 | Abs | Abs | Abs | Abs | Abs | Abs | - | 5 | 1 | Abs | 6 | Abs |
| LOIRET à SAINT-HILAIRE-SAINT-MESMIN | De 1227 à 2702 | Abs | Abs | Abs | Abs | Abs | Abs | 3 | Abs | 1 | 6 | 6 | 1 |
| Bras de Bou (GREPPES) | De 165 à 530 | 12 | 35 | 46 | 32 | 28 | 33 | 59 | Abs | Abs | Abs | Abs | Abs |
| DHUY à SANDILLON | De 1227 à 2702 | Abs | Abs | Abs | Abs | Abs | Abs | 7 | Abs | 3 | 13 | 16 | 5 |
| Dhuy – Pont Gobson (GREPPES) | De 162 à 534 | 18 | 26 | 34 | 21 | 25 | 27 | 37 | 18 | 28 | Abs | Abs | Abs |
| Dhuy – St Cyr-en-Val (GREPPES) | De 162 à 534 | 15 | 20 | 35 | 14 | 21 | 16 | 29 | 12 | Abs | Abs | Abs | Abs |

*Abs = absence d'analyses pesticides

1. RAPPORT MORAL 2014

Activités du SAGE Val Dhuy Loiret en 2014

Participation à l'étude du contrat territorial porté par le SIBL (Syndicat Intercommunal du Bassin du Loiret)

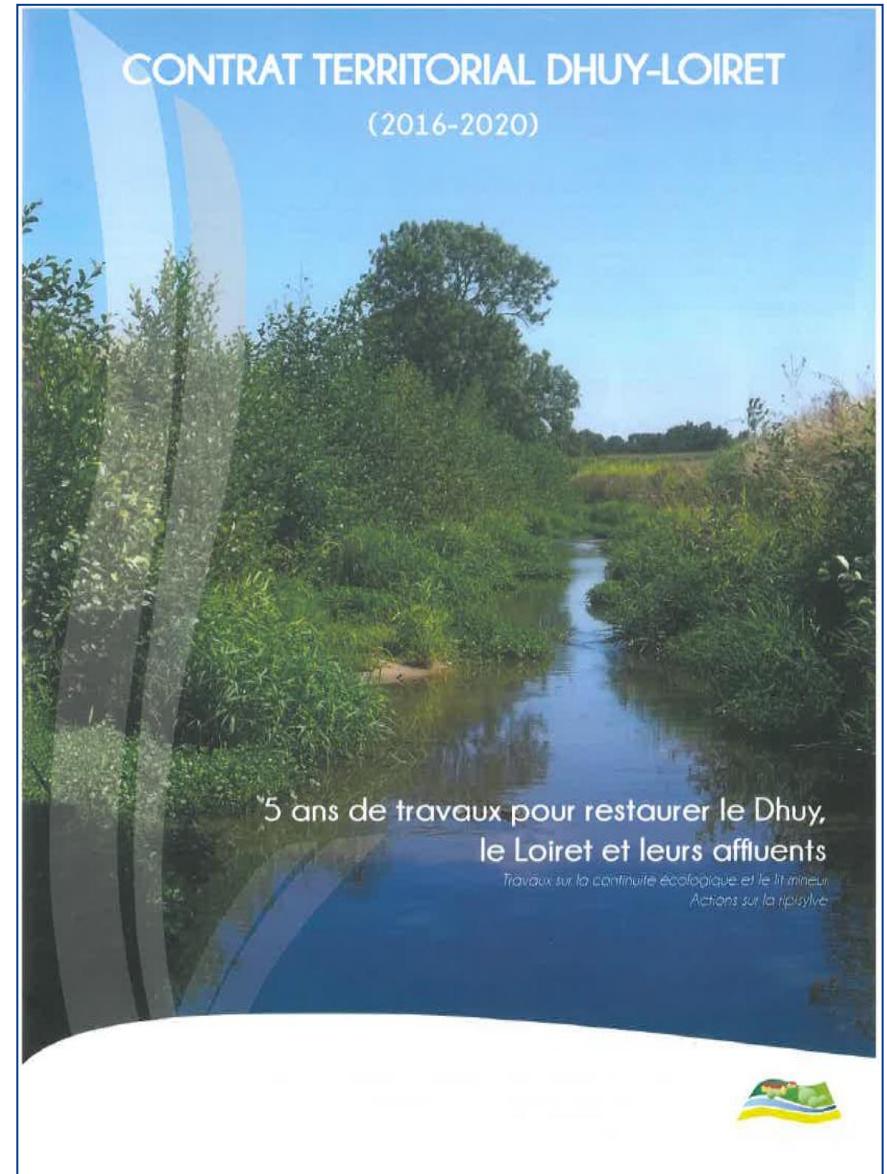

1. RAPPORT MORAL 2014

Activités du SAGE Loiret en 2014

Participation au groupe de travail « plantes invasives en Région Centre »

Groupe "plantes invasives"

Le terme de « plantes invasives » (ou plantes exotiques envahissantes) définit des plantes exotiques, introduites volontairement ou non, qui prolifèrent dans un espace naturel au détriment de la biodiversité locale qu'elles peuvent complètement éliminer. Elles peuvent également avoir des conséquences néfastes sur l'environnement, la santé publique, l'économie...



A l'initiative de l'Agence de l'eau Loire-Bretagne, du Conseil régional du Centre et de la DREAL Centre, un groupe de travail s'est constitué, co-piloté par le **Conservatoire d'espaces naturels de la région Centre (Cen Centre)** et le **Conservatoire botanique national du Bassin parisien (CBNBP)**, afin de coordonner au niveau régional la lutte contre ces espèces.

Ce groupe de travail est financé par :



Ce projet est cofinancé par l'Union européenne. L'Europe s'engage dans le bassin de la Loire avec le Fonds européen de développement régional.



Dans le cadre du :



Balsamine de l'Himalaya (à gauche), Jussie (au centre) et Azolla fausse-broomrape (à droite)
Crédit photos : (c) E. Cantone, Cen Centre/I. Gravrand

1. RAPPORT MORAL 2014

Activités du SAGE Loiret en 2014

Création d'un guide des bonnes pratiques à destination des riverains

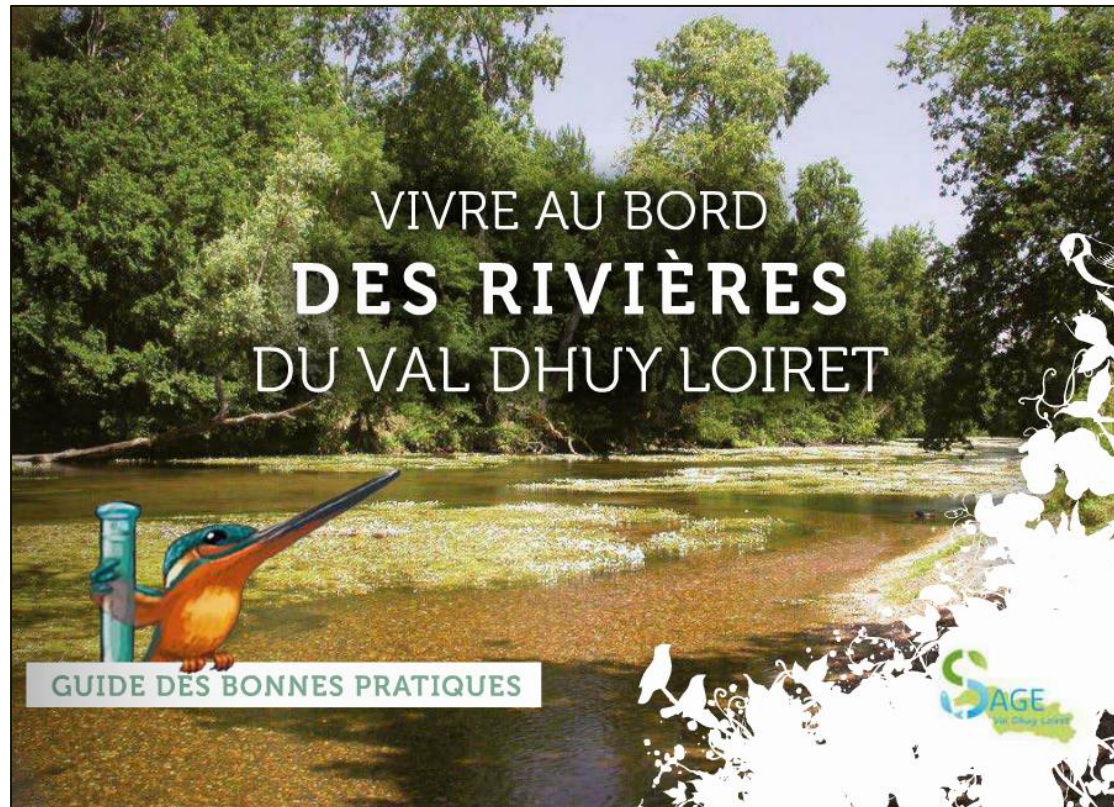

1. RAPPORT MORAL 2014



LA PECHE SUR LE LOIRET

LE BROCHET OLIVETAIN



1. RAPPORT MORAL 2014

LE BROCHET OLIVETAIN

ASSEMBLEE GENERALE 2015

Vote du Conseil d'Administration du 30 janvier 2015

| | |
|--------------------------|---------------------|
| Président : | Frédéric KONDOSZEK |
| Vice Président : | Noël PELTIER |
| Secrétaire : | Sylvain PINAULT |
| Trésorier : | Stéphane THAUVIN |
| Secrétaire adjoint : | Daniel LE POURHIET |
| Contrôleur des comptes : | Christian DELAPLACE |

1. RAPPORT MORAL 2014

5 EMPOISSONNEMENTS



1. RAPPORT MORAL 2014

LE BROCHET OLIVETAIN EMPOISSONNEMENTS 2014

| | POIDS COMMANDÉ | POIDS LIVRÉ | PRIX TTC | TOTAL TTC |
|------------------------------------|-------------------|---------------|----------------|-------------------|
| BROCHETS (2 étés et +) | 150 | 150 | 10,02 € | 1 503,37 € |
| SANDRES | 50 | 50 | 16,88 € | 844,00 € |
| PERCHES | 50 | 50 | 8,44 € | 422,00 € |
| CARPES | 100 | 100 | 2,11 € | 211,00 € |
| TRUITES AEC | 256 | 256 | 6,48 € | 1 659,59 € |
| TOTAL | 606 kg | 606 kg | | 4 639,96 € |

L'empoissonnement est entièrement financé par la vente des cartes de pêche

1. RAPPORT MORAL 2014

Organisation d'une initiation à la pêche et d'un concours pour les jeunes de moins de 16 ans le 24 mai.

8 participants

- 1^{ère} Théo Dolleans – 13 ans – 3 poissons – 1 308 g.
- 2^{ème} Roméo Leguisset – 9 ans – 22 poissons - 484 g.
- 3^{ème} Mathis Beauchaine – 9 ans – 8 poissons – 264 g.



1. RAPPORT MORAL 2014

concours « no kill » 2014



annulé



1. RAPPORT MORAL 2014

Organisation d'un concours du plus gros
carnassier le 6 décembre

annulé



1. RAPPORT MORAL 2014

Réglementation particulière dans le Loiret non domanial

- Carte départementale et carte du Brochet Olivetain **obligatoires**
- Nombre de prises de Brochets et Sandres limité à 2 sujets par jour
- Black Bass « no kill »
- Tailles spécifiques : Brochet = 60 cm , Sandre = 50 cm
- Anguille argentée ou d'avalaison : Pêche interdite toute l'année
- Anguille jaune (Bassin Loire Bretagne) : Ouverture du 1^{er} avril au 31 août
- Depuis le 1^{er} mai : Création d'une réserve sur le bassin du Bac, no kill obligatoire sur tout le bassin



ASRL

2. BUDGETS ET FINANCES

2. PRESENTATION DES FINANCES

COMPTE ADMINISTRATIF 2014

| | |
|---------------------------------|--------------|
| Dépenses | 122 665,58 € |
| Recettes | 126 348,26 € |
| Excédent 2014 | 3 682,68 € |
| Résultat de clôture 2013 | 79 588,35 € |
| Excédent global de clôture 2014 | 83 271,03 € |

2. PRESENTATION DES FINANCES

COMPTE ADMINISTRATIF 2014

Dépenses : **122 665,58 €**

| | |
|----------------------------------|-------------|
| Salaires et charges | 82 409,88 € |
| Entretien rivière | 4 274,04 € |
| Aménagement des locaux de l'ASRL | 1 488,75 € |
| Acquisition d'un moteur neuf | 8 188,00 € |
| Autres charges | 26 304,91 € |

Recettes : **126 348,26 €**

| | |
|---|-------------|
| Subvention ville d'Olivet – Moteur Ratodo | 3 000,00 € |
| Redevances riverains | 93 205,06 € |
| Redevances navigation | 4 509,10 € |
| Participation Centre Baratta | 6 456,25 € |
| Brochet Olivetaïn | 2 724,21 € |
| Prestation des gardes rivière | 16 275,00 € |
| Riverains | 2 613,00 € |
| Olivet | 9 998,00 € |
| Orléans | 2 736,00 € |
| St Pryvé St Mesmin | 928,00 € |
| Autres produits | 178,64 € |

2. PRESENTATION DES FINANCES

BUDGET 2015

| | | |
|--------------------------|---|---------------------|
| <u>Dépenses :</u> | Salaires et assimilés | 83 300,00 € |
| | Entretien rivière | 68 271,03 € |
| | Faucardage | 16 000,00 |
| | Autres charges | 29 500,00 € |
| | Alarme + Nettoyeur haute pression + Broyeur | 3 000,00 € |
| | TOTAL DEPENSES | 200 071,03 € |
| <u>Recettes :</u> | Redevances riverains | 93 000,00 € |
| | Redevances navigation | 3 000,00 € |
| | Participation Centre Baratta | 6 400,00 € |
| | Brochet Olivetaïn | 2 500,00 € |
| | Prestations des gardes rivière | 11 900,00 € |
| | Riverains | 2 000,00 € |
| | Olivet | 9 000,00 € |
| | Orléans | 0,00 € |
| | St Pryvé St Mesmin | 900,00 € |
| | Excédent 2014 | 83 271,03 € |
| | TOTAL RECETTES | 200 071,03 € |
| | Participation Faucardage Aviron Club Orléans Olivet | 5 000,00 € |
| | Participation Faucardage Le Brochet Olivetaïn | 1 000,00 € |
| | Participation Faucardage Conseil Départemental | € |

3. OBJECTIFS 2015

3. OBJECTIFS 2015

POURSUITE DE LA COLLABORATION AVEC LA VILLE
D'OLIVET POUR L'ANALYSE DES EAUX DU LOIRET



3. OBJECTIFS 2015

POURSUITE DE L'INVENTAIRE SUR LES VEGETAUX

| | | | | | | |
|-----------------------------|------------|------|-------------------|------------|---------|---------|
| Transect n° 25 | Zone 5 | | | | | |
| Date | 17/07/2013 | | Météo | Beau temps | | |
| Température air (°C) | 30 | | pH | 9,2 | | |
| Température eau (°C) | 25 | | Conductivité (µS) | 256 | | |
| | | | | | | |
| Point de prélèvement | P1 | P2 | P3 | P4 | Moyenne | Arrondi |
| Largeur (m) | 2 | 8 | 14 | 20 | | |
| Substrat | va | va | va | va | | |
| Profondeur (m) | -1,05 | -1,2 | -1,08 | -0,88 | | |
| Egeria densa | 3 | 3 | 3 | 0,1 | 2,28 | 2 |
| Elodae nuttallii | | 0,1 | 0,1 | 0,1 | 0,1 | 0 |
| Myriophyllum spicatum | | 0,1 | | | 0,1 | 0 |
| Algues vertes filamenteuses | 1 | 1 | 1 | 1 | 1 | 1 |
| Ceratophyllum demersum | 1 | 1 | 1 | | 1 | 1 |

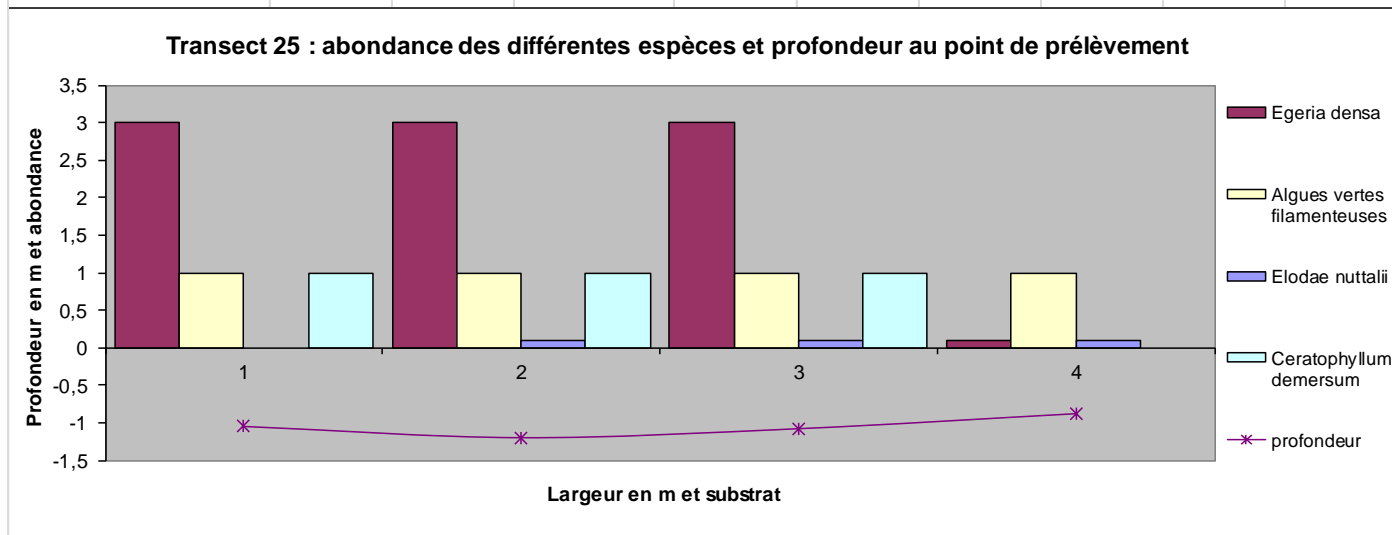

3. OBJECTIFS 2015

ORGANISATION D'UNE JOURNEE DE NETTOYAGE LE DIMANCHE
4 OCTOBRE 2015 A 9 H AU PARKING DE LA REINE BLANCHE



3. OBJECTIFS 2015



**PARTICIPATION A UNE
JOURNEE DE NETTOYAGE**

**D'UNE CLASSE DU LYCEE
JEAN ZAY**



3. OBJECTIFS 2015



Enlèvement de plus de 1 000 catalogues de la Redoute jetés dans la rivière



3. OBJECTIFS 2015

REALISATION D'UN INVENTAIRE DES OUVRAGES A
SIGNALER PAR LES SERVICES DE LA PREFECTURE DU LOIRET

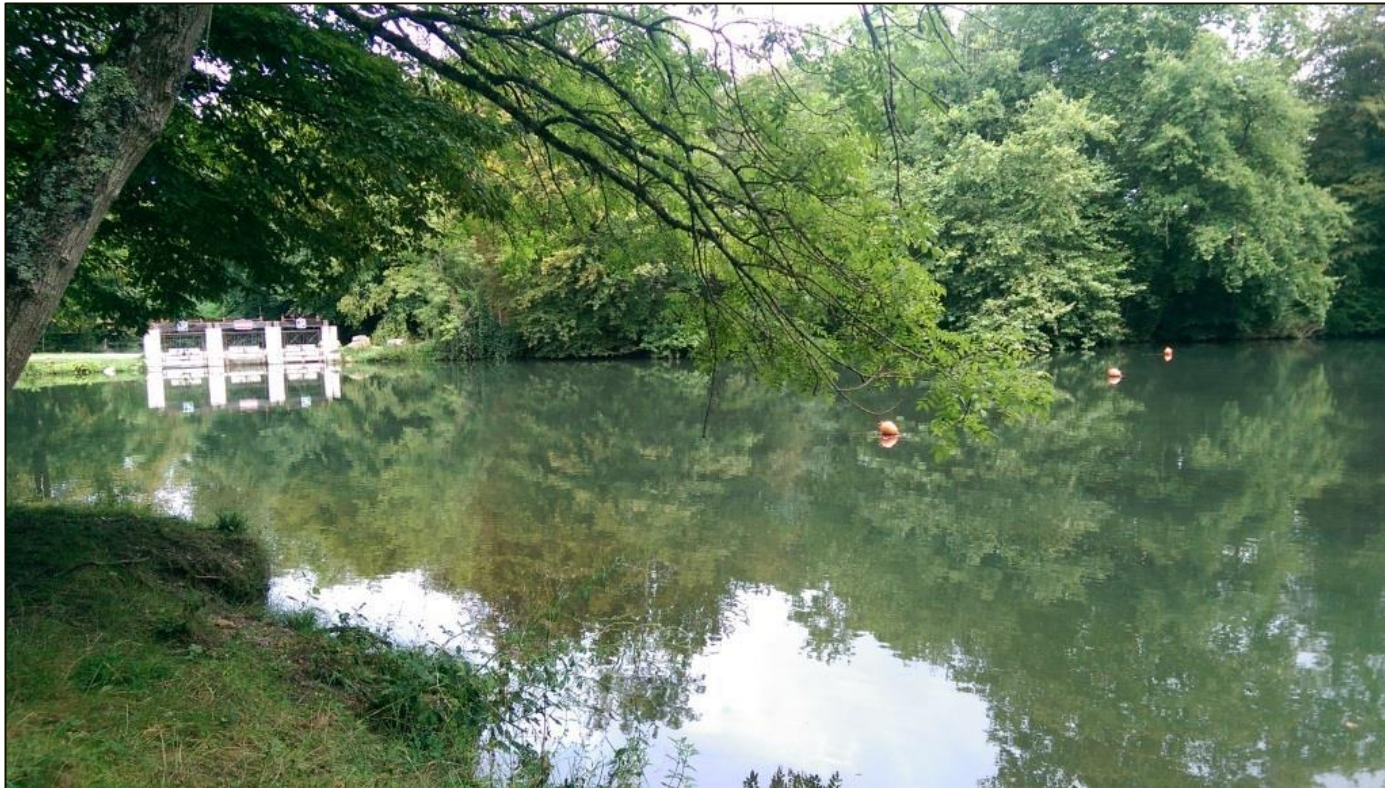

3. OBJECTIFS 2015

REALISATION D'UN FAUCARDAGE PAR DEUX ENTREPRISES SPECIALISEES

1^{er} opération : Zone bleue sur la carte

Semaine 26 soit du 22 au 26 juin : opération Eau d'Olivet/ville

La zone de débarquement des algues sera gymnase de Beauvoir et la zone faucardée est celle en bleu sur la carte
2 bateaux sur une semaine

2^{ème} opération :

Semaines 27-28-29 soit du 29 juin au 17 juillet : opération ASRL/ville

Il y aura deux zones de débarquement : cale rue des tilleuls sur Orléans et gymnase de Beauvoir. Les zones faucardées sont celles en rouge et vert sur la carte (en rouge la zone qui sera faucardée en 1^{er} et en vert la 2^{ème} zone)

1 bateau sur 3 semaines.

3^{ème} opération : en octobre sur toutes les zones (donc bleue / rouge vert)

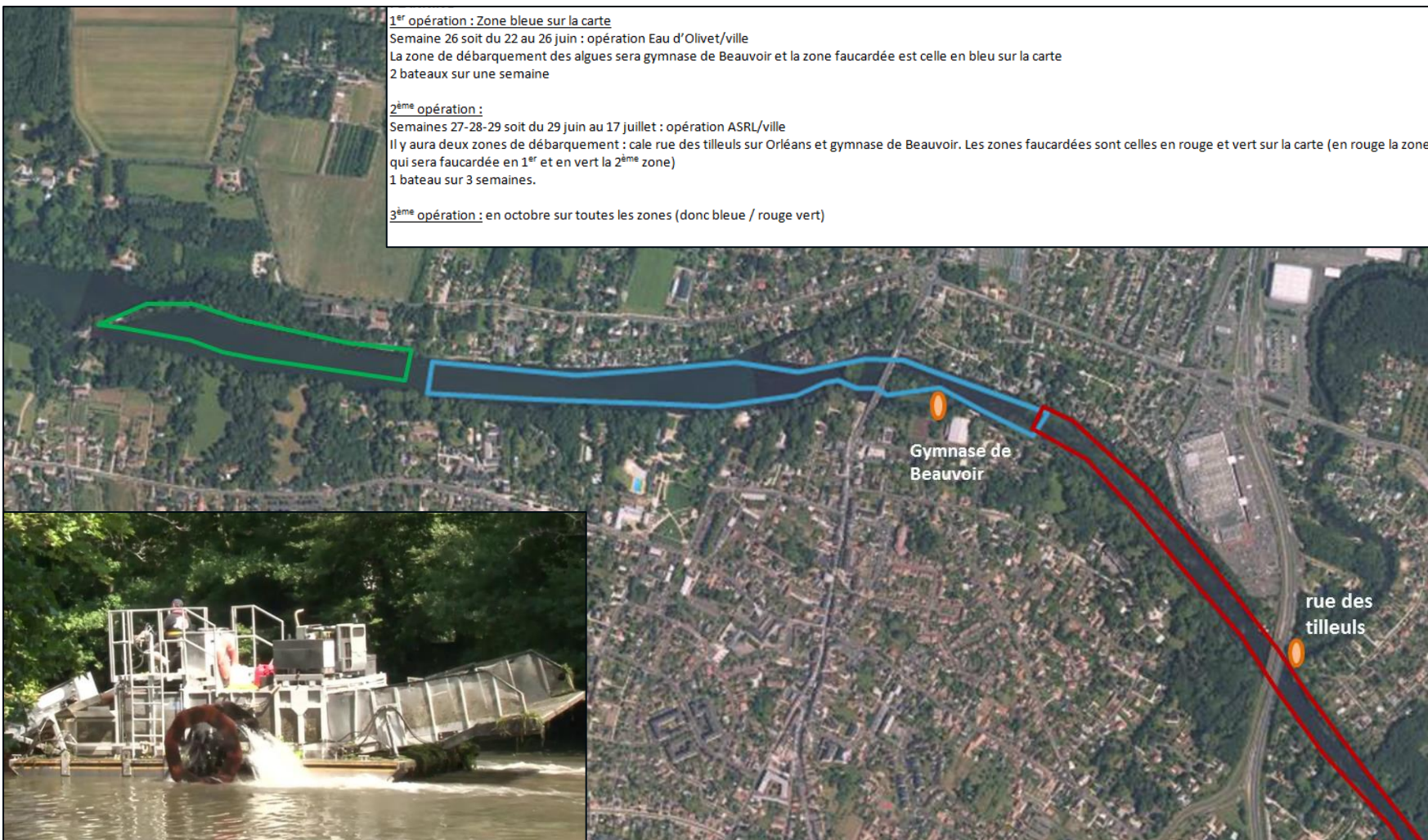

3. OBJECTIFS 2015

Mise en place du contrat territorial porté par le SIBL

3 millions d'€uros sur la période 2016 – 2020
Financés à 83 % par l'Agence de l'Eau Loire Bretagne, Le Conseil Départemental du Loiret et la Région Centre

- 17 ouvrages aménagés ou supprimés
- 42 km de lit mineur restaurés
- 14 km de plantations

Sur le Loiret :

- Création ou aménagement d'ouvrages pour la libre circulation piscicole
- Gestion des plantes invasives
- Etude sur le devenir du Loiret (état des lieux, rencontre avec les usagers et les riverains, proposition d'aménagement...)

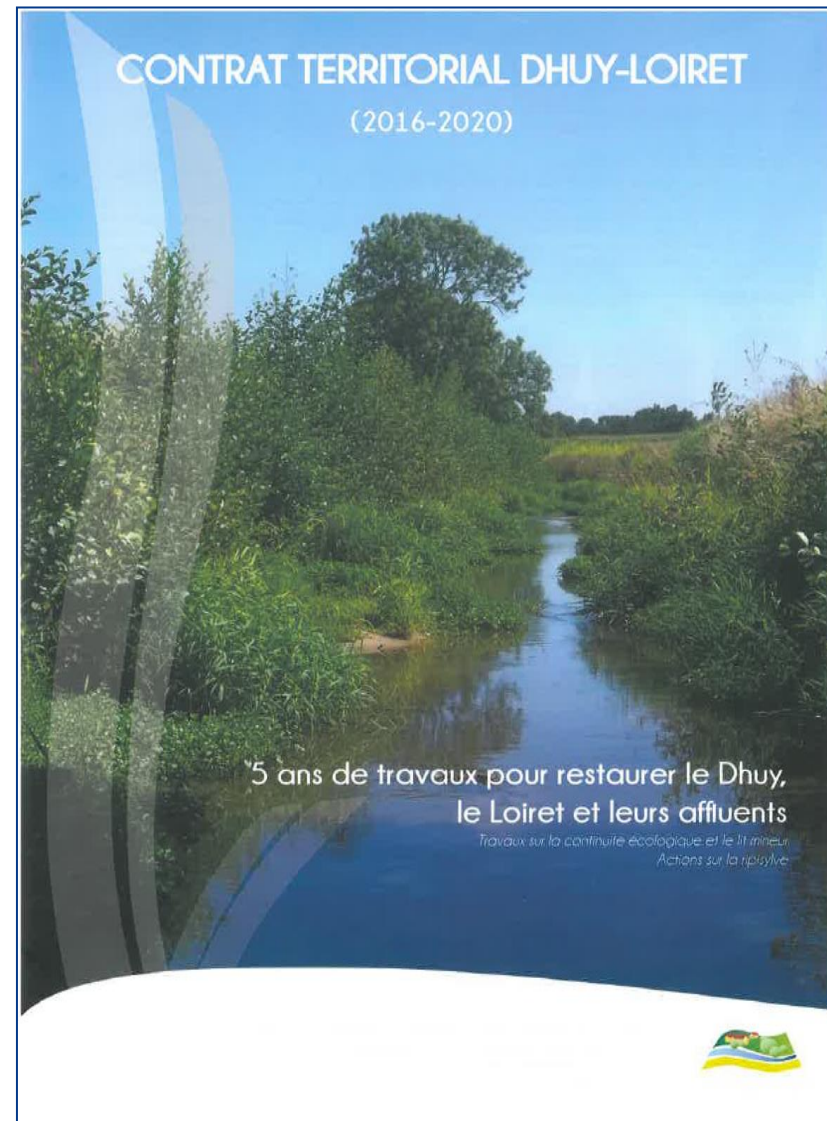

3. OBJECTIFS 2015

LE PROGRAMME D' ACTIONS

POURQUOI ENGAGER DES TRAVAUX DE RENATURATION ?

L'objectif fixé par la Directive Cadre sur l'Eau est d'atteindre le bon état écologique des eaux et des milieux aquatiques, d'ici 2027.



ETAT ACTUEL DES RIVIERES DU TERRITOIRE

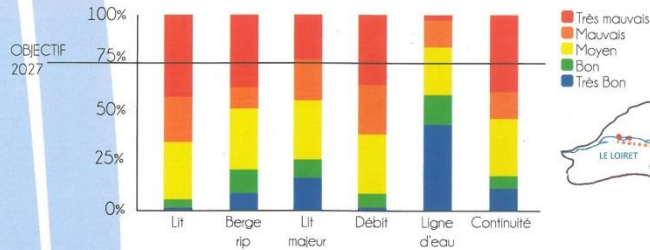

Pour répondre aux objectifs de minimum 75% de bon état, les actions à fort impact sur le milieu vont être privilégiées. Un programme d'actions sur 5 ans a été proposé par un bureau d'études spécialisé et validé par un comité de pilotage.

Ce programme, après enquête publique, sera reconnu d'intérêt général par arrêté préfectoral, et officialisé par la signature d'un Contrat Territorial Milieux Aquatiques (CTMA) entre le syndicat, l'Agence de l'Eau Loire Bretagne, le Conseil Départemental du Loiret et le Conseil Régional Centre Val de Loire.

Deux maîtres d'ouvrages se partageront les actions à réaliser : l'Association Syndicale de la rivière du Loiret et le Syndicat Intercommunal du Bassin du Loiret. Les actions porteront principalement, sur la continuité écologique, le lit mineur et la ripisylve du Dhuy. Sur la rivière Loiret, une démarche sera lancée (état des lieux, rencontres avec les usagers et les riverains, proposition d'aménagement...). L'impact de ces actions sera suivi grâce à des indicateurs (pêche électrique, qualité biologique, stabilité des berges, ...) qui permettront d'observer l'évolution du milieu.

LA CONTINUITÉ

Dans ce programme d'actions, il est prévu d'agir sur 17 ouvrages : (carte ci-dessous)

- 9 ouvrages sur le Dhuy
- 3 ouvrages sur le Loiret
- 4 ouvrages situés à la confluence entre des affluents solognots et le Dhuy
- 1 pont sur le Morthoïsi

Ces ouvrages sont aujourd'hui infranchissables pour l'anguille qui est l'espèce repère sur notre territoire. Les travaux d'aménagement ou de suppression vont redonner vie à nos cours d'eau, en favorisant la biodiversité.



LA RIPISYLVE (végétation des berges)

Cette action était une des missions prioritaires du SIBL, or face à un faible gain écologique, le syndicat continuera ces travaux d'entretien, mais de façon plus ciblée et moins systématique.

LE LIT MINEUR GESTION DES INVASIFS

Depuis plusieurs années, l'ASRL et le SIBL luttent contre les espèces invasives (Hydrocotyle fausse renouée / Ragondin / Egérie dense). Cette action sera maintenue dans ce CTMA car les plantes invasives se développent très rapidement et nuisent aux usages (pêche, aviron...). Leur forte densité dégrade le milieu (diminution de la diversité, accélération du phénomène d'eutrophication, diminution de l'oxygène dissous) et gêne considérablement l'écoulement naturel de la rivière. La lutte contre le ragondin est un enjeu important car sa surpopulation engendre la détérioration des actions de renaturation.



RESTAURATION DES COURS D'EAU

Cette action sera réalisée sur 33 km sur le Dhuy, 1km sur l'Ousson et 1 km sur la Marmagne. Le Dhuy a subi d'importants travaux de recalibrage dans les années 70 nécessaires à l'assainissement du Val. Ces travaux ont provoqué l'uniformisation des habitats aquatiques, la modification des vitesses d'écoulement et de la profondeur du lit. La renaturation comporte plusieurs actions :

- la réduction de section (création de banquettes végétalisées, qui favorise le méandrage du lit)
- l'ensemencement de mélange grainiers (favorise le maintien des aménagements)
- la diversification du lit mineur (mise en place de blocs d'enrochement, recharge en granulats...)

Exemple de cours d'eau re-naturé (photo avant/ après) par le Syndicat Intercommunal du Bassin du Cosson à Marcilly en Villeite.



LES IMPACTS DES ACTIONS PREVUES

| ACTIONS | COMPARTIMENTS |
|---|---------------------|
| Démantèlement des ouvrages Aménagement des ouvrages | Continuité |
| Renaturation du lit : diversification, réduction de section Réduction de l'encombrement du lit : gestion des embâcles, gestion des plantes invasives | Lit mineur |
| Restauration des berges Entretien et restauration de la ripisylve Plantation | Berges et ripisylve |

CRAIN ÉCOLOGIQUE ↑

3. OBJECTIFS 2015

CONTRAT TERRITORIAL DHUY-LOIRET
(2016-2020)

REUNION PUBLIQUE
LE 18 JUIN 2015 à 18h00
A la salle de la Maugerie à Vienne-en-Val

5 ans de travaux pour restaurer le Dhuy,
le Loiret et leurs affluents
Travaux sur la continuité écologique et le lit mineur
Actions sur la ripisylve

PEFC 10-32-2667 / Certifié PEFC / pfc-france.org SULLY-IMPRESSION - Tél: 02 38 38 38 10 - Ne pas jeter sur la voie publique

Salle de la Maugerie
3 place route de Jargeau
45510 Vienne-en-Val

Syndicat Intercommunal
du Bassin du Loiret

Pour tous renseignements :
SYNDICAT DU BASSIN DU LOIRET
syndicatbassinduloiret@gmail.com
Tél : 06.76.44.78.52

4. INTERVENTION DES ELUS

5. DEBATS AVEC LES PARTICIPANTS



ASSOCIATION SYNDICALE DE LA RIVIERE DU LOIRET

ASSEMBLEE GENERALE 2015

***Merci de votre présence
et de
votre participation***